vantIT

Комплексный аутсорс IT-инфраструктуры

Высококачественные услуги мониторинга, обслуживания и оптимизации IT ресурсов для различных отраслей

Какие услуги *мы оказываем*

Настраиваем CI/CD

Производим настройку первоклассного CI/CD с динамическими окружениями, канареечными релизами, A/B тестированием и статическим анализом кода

Мониторинг

Организуем мониторинг за инфраструктурой, настроим алерты, сделаем дашборды. Доработаем по вашей просьбе

Аудит

Выполняем проверку проекта на соответствие лучшим инфраструктурным практикам, проводим анализ рисков и составляем список рекомендаций

Установка ПО

Устанавливаем любое серверное ПО, необходимое для работы ваших приложений

Консультации

Помогаем вам в разборе проблем, с выбором стека или реализации бизнес функционала в рамках наших компетенций

24/7 Поддержка

Реагируем на инциденты 24/7 без выходных и праздников по SLA. Свяжемся с вами если потребуется помощь разработчиков

Импортозамещение

Выполняем миграцию с недружественных сервисов на отечественные аналоги

Переносим сервера в облако

Переносим сервера в облако или с одного облака на другое

Безопасность

Следим за безопасностью, выдаем вашим сотрудникам индивидуальные доступы и защищаем инфраструктуру посредством VPN, храним логи аудита, настраиваем WAF, изолируем development и production контура

Наш стек *технологий*

Databases
Clickhouse, ProstgreSQL, MySQL, Redis

ML
Jupyter Notebook, Apache Airflow, MIFlow, Apache Superset

Observability
Prometheus, Grafana, ELK/EFK, Jaeger

Other
SonarQube, Wazuh, OpenDistro, GVM, OpenVPN, Nexus, MinIO, Hashicorp Vault, Cloudflare, Apache JMeter.

Orchestration
Kubernetes, Openshift, Istio

Clouds
Azure, AWS, Digital Ocean, GCP, Yandex Cloud

Queues
Kafka, RabbitMQ

IaC
Ansible, Terraform

Как выглядит *рабочий процесс*

1 Вы оставляете заявку

2 Мы организуем созвон для составления подоброго брифа и плана работ по вашему проекту

3 Заключаем договор с указанием плана и сроков работ

Разработчики создают задачи

Менеджеры создают задачи, получают биллинг отчеты

Чат-Бот

DevOps команда делает задачи и логирует время

Кейсы наших *клиентов*

Разработка ПО для компьютерных клубов

Стек приложений:

Node JS, React, Go, C#

Стек инфраструктуры:

Yandex Cloud, VK Cloud, Kubernetes, Istio, Cloudflare,PostgreSQL, RabbitMQ, Clickhouse, Redis, Kafka, Schema Registry, Jaeger, OpenSearch, OpenVPN, Prometheus, Grafana, EFK, HAProxy, Nexus, Gitlab CI, ArgoCD, Terraform, Ansible

Что сделали для проекта:

1. Перенесли инфраструктуру из 50 высоконагруженных сервисов на Go из VK Cloud в Yandex Cloud ввиду нестабильности первого + выполнили рефакторинг с использованием IaC (Terraform + Ansible);
2. Настроили мониторинг и алерты по инфраструктурным ресурсам;
3. Настроили CI/CD для 60 бекенд приложений на GO (3 окружения);
4. Настроили CI/CD для 3 фронтенд приложений с поддержкой динамических окружений;
5. Развернули копию инфраструктуры в AWS, настроили CI/CD позволяющий выполнять деплои в несколько инфраструктур.

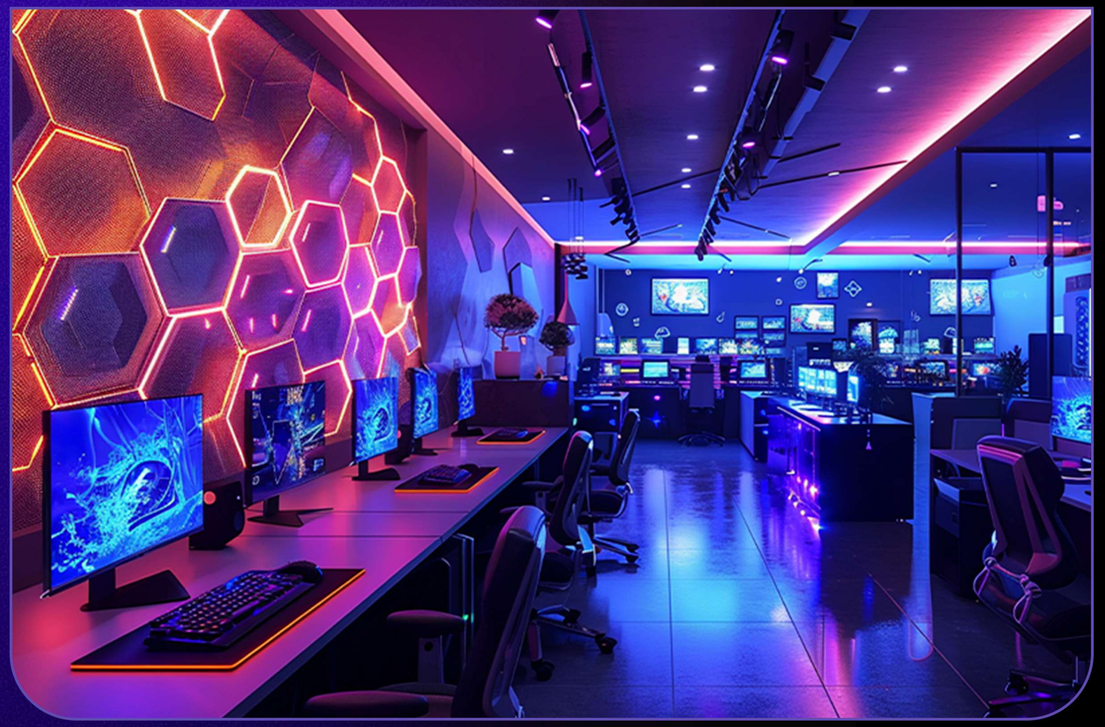

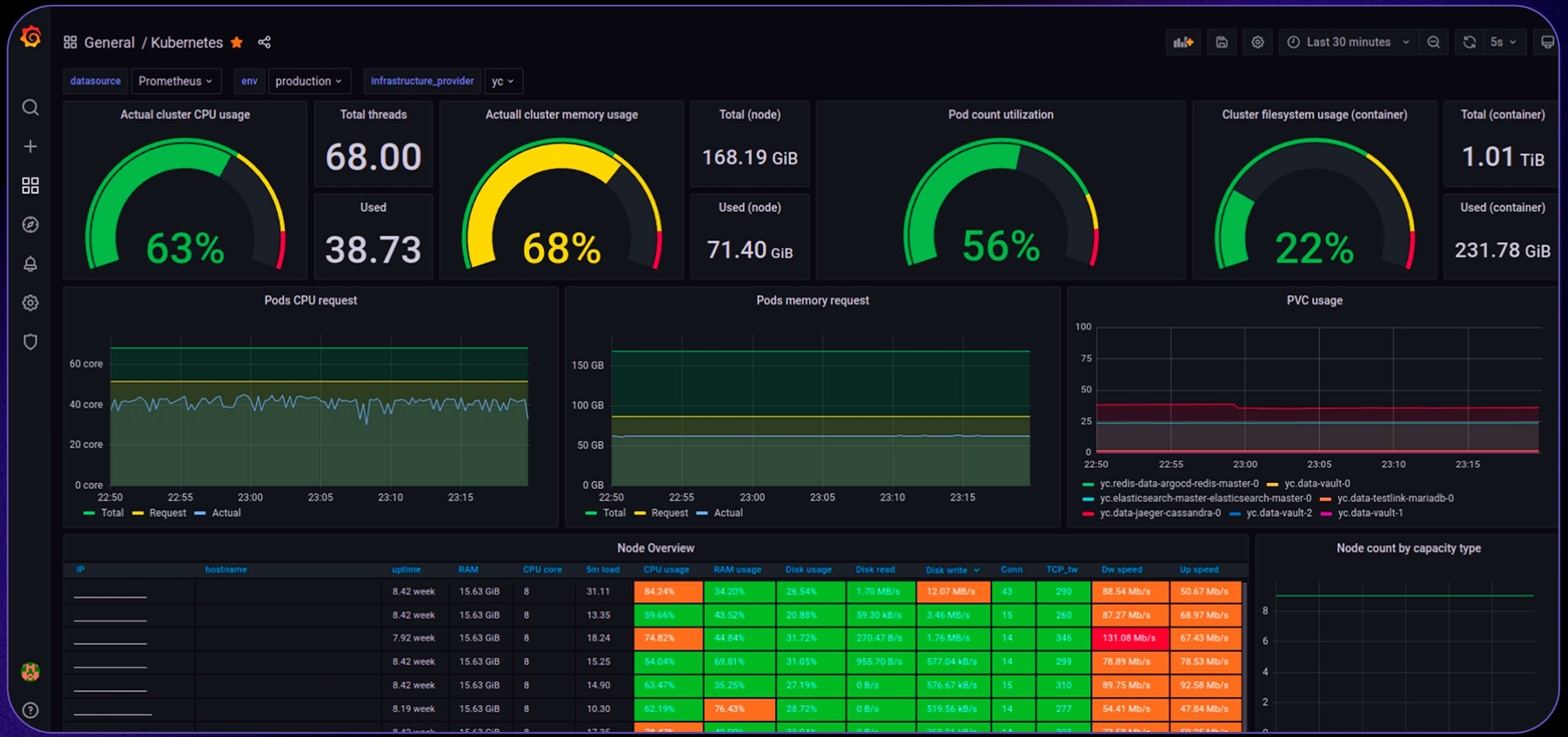
General / Kubernetes
Last 30 minutes
5s
datasource
Prometheus
env
production
infrastructure_provider
yc
Actual cluster CPU usage
63%
Total threads
68.00
Used
38.73
Actuall cluster memory usage
68%
Total (node)
168.19 GiB
Used (node)
71.40 GiB
Pod count utilization
56%
Cluster filesystem usage (container)
22%
Total (container)
1.01 TiB
Used (container)
231.78 GiB
Pods CPU request
60 core
40 core
20 core
0 core
22:50
22:55
23:00
23:05
23:10
23:15
Total
Request
Actual
Pods memory request
150 GB
100 GB
50 GB
0 GB
PVC usage
100
75
50
25
0
yc.redis-data-argocd-redis-master-0
yc.data-vault-0
yc.elasticsearch-master-elasticsearch-master-0
yc.data-testlink-mariadb-0
yc.data-jaeger-cassandra-0
yc.data-vault-2
yc.data-vault-1
Node Overview
IP
hostname
uptime
RAM
CPU core
5m load
CPU usage
RAM usage
Disk usage
Disk read
Disk write
Conn
TCP_tw
Dw speed
Up speed
8.42 week 15.63 GiB 8 31.11 84.24% 34.20% 26.54% 1.70 MB/s 12.07 MB/s 43 290 88.54 Mb/s 50.67 Mb/s
8.42 week 15.63 GiB 8 13.35 59.66% 43.52% 20.88% 59.30 kB/s 3.46 MB/s 15 260 87.27 Mb/s 68.97 Mb/s
7.92 week 15.63 GiB 8 18.24 74.82% 44.84% 31.72% 270.47 B/s 1.76 MB/s 14 346 131.08 Mb/s 67.43 Mb/s
8.42 week 15.63 GiB 8 15.25 54.04% 69.81% 31.05% 955.70 B/s 577.04 kB/s 14 299 78.89 Mb/s 78.53 Mb/s
8.42 week 15.63 GiB 8 14.90 63.47% 35.25% 27.19% 0 B/s 576.67 kB/s 15 310 89.75 Mb/s 92.58 Mb/s
8.19 week 15.63 GiB 8 10.30 62.19% 76.43% 28.72% 0 B/s 519.56 kB/s 14 277 54.41 Mb/s 47.84 Mb/s
Node count by capacity type
8
6
4
2

General / [YC] Applications in Production

Last 1 hour MSK | 10s

Environment: prod-main-release | Application: gateway-backend | Release Id: 1 | Traffic metrics aggregation period: 5m | Database metrics aggregation period: 5m

Other grafana dashboards

- Applications in Development/Preview (this dashboard, but for Development/Preview environments)
- Instances (servers)
- Kubernetes Cluster
- PostgreSQL RDMS (pg-cloud-prod | pg-cloud-prod-replica | pg-cloud-prod-pd | pg-cloud-prod-pd-replica)

General info

```
Project name:                      main
Repository:                        GatewayBackend
Branch:                            release
Pipeline address:                  20622
Last application update time:      10:39 25.07.2024
Logs (Kibana):                     All pod logs | K8s events
Actions for apps on *.           : Switch to latest | Switch to oldest | Reset selection
Clicking on the links above will set (or delete)                                    domain and its subdomains. Keep in mind that the cookie is permament, so you have to manually delete it!
Kubernetes Dashboard address:      Pods page
Kubernetes Dashboard token:
```

› Release state for applications inside "prod-main-release" environment *(1 panel)*

› Passport for "1" release of "gateway-backend" *(1 panel)*

⌄ Kube status for "1" release of "gateway-backend"

Pods

60

Total CPU Usage

Container restarts

0

Total RAM Usage

elastic

Search Elastic

Discover

New Save Open Share Inspect

Search KQL Last 15 minutes Show dates Refresh

+ Add filter

fluentd-*

Search field names

Filter by type 0

Selected fields 3

- LogLevel
- Message
- Scopes

Available fields 74

Popular

- kubernetes.labels.app

- _id
- _index
- _score
- _type
- @timestamp
- Category
- cluster.name
- cluster.uuid
- component
- docker.container_id
- EventId

2,103 hits

Jul 28, 2024 @ 22:54:49.074 - Jul 28, 2024 @ 23:09:49.074 Auto

Hide chart

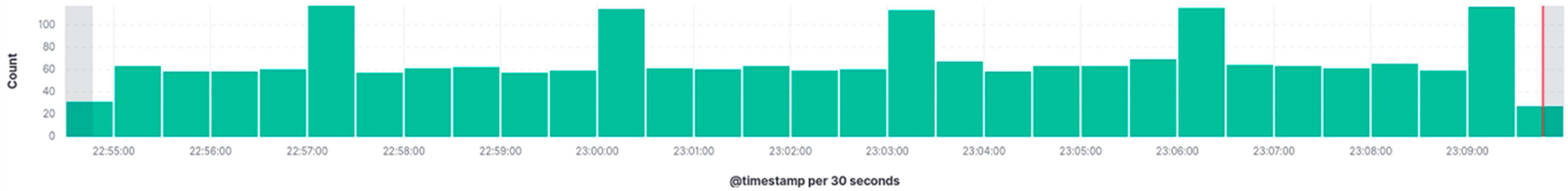

Jul 28, 2024 @ 23:09:37.747	-	-	-
Jul 28, 2024 @ 23:09:37.637	Information	SecurityGroupUpdateInstallerDaemon	Lock for SecurityGroupUpdateInstallerDaemon acquired!
Jul 28, 2024 @ 23:09:37.566	-	-	-
Jul 28, 2024 @ 23:09:36.656	Information	MigrateDaemon	Lock for MigrateDaemon acquired!
Jul 28, 2024 @ 23:09:36.645	Information	DashboardsScraperDaemon	Lock for DashboardsScraperDaemon acquired!
Jul 28, 2024 @ 23:09:36.263	Information	VmSnapshotMaintenanceActionsRunsExecutorDaemon	Lock for VmSnapshotMaintenanceActionsRunsExecutorDaemon acquired!
Jul 28, 2024 @ 23:09:36.150	Information	TlsCertificateIssuerDaemon	No certificates to reniew!
Jul 28, 2024 @ 23:09:36.141	Information	TlsCertificateIssuerDaemon	Lock for TlsCertificateIssuerDaemon acquired!
Jul 28, 2024 @ 23:09:35.494	Informatio	MaintenanceActionsRunsCreatorDaemon	Lock for MaintenanceActionsRunsCreatorDaemon acquired!

Платформа для астрологов

Стек приложений:

Node JS, VUE, React, Java

Стек инфраструктуры:

AWS, Yandex Cloud, Kubernetes, Istio, Cloudflare, PostgreSQL, RabbitMQ, Hashicorp Vault,
ArgoCD, Airflow, Metabase, OpenVPN, Prometheus, Grafana,EFK, Nexus, Gitlab CI, Terraform, Ansible

Что сделали для проекта:

1. Перенесли инфраструктуру с Digital Ocean в AWS (prod) и Yandex Cloud (dev) +закрыли инфраструктуру за VPN;
2. За сутки перенесли prod инфраструктуру с одного аккаунта AWS в другой ввиду блокировки первого;
3. Настроили мониторинг и алерты по инфраструктурным ресурсам,включая инфраструктуры в контурах заказчиков;
4. Настроили CI/CD с поддержкой деплоя динамических окружений (10 окружений по 15 приложений в каждом, с возможностью деплоя 3х параллельно, CI отрабатывал за 8 минут на 1 окружение);
5. Настроили CI/CD автозапуск E2E тестов после завершения деплоев с просмотром отчетов в Allure;
6. Настроили резервное копирование prod инфраструктуры в Yandex Cloud на случай Disaster Recovery;
7. Настроили автоотключение серверов в Yandex Cloud на ночь и на выходные в целях экономии.

General / SQL request statistic from pg_stat_statements table

Last 1 hour MSK

Datasource prod-pg-stat-statements

SQL query statistic (10000 most popular queries, time in ms)

datname	query	calls	rows	mean_time	stddev_time
	select $1	63887	63887	0.0110	0.00629
	select * from "work_profiles" where "userId" = $1	37284	36356	0.0402	0.0621
	select * from "work_sessions" where "id" = $1	37135	37135	0.0434	0.193
	update "work_profiles" set "cards" = $1 where "userId" = $2 returning *	37133	36205	0.0884	0.977
	select * from "work_sessions" where "id" = $1	36443	36443	0.0478	0.666
	update "work_profiles" set "cards" = $1 where "userId" = $2 returning *	36442	35531	0.0851	0.521
	select * from "work_profiles" where "userId" = $1	36442	35531	0.0396	0.0187
	select $1	34531	34531	0.0111	0.00393
	select * from "work_sessions" where "id" = $1	34111	34111	0.0496	0.611
	update "work_profiles" set "cards" = $1 where "userId" = $2 returning *	34110	33257	0.0868	0.549
	select * from "work_profiles" where "userId" = $1	34109	33256	0.0401	0.0256
	select * from din_tests where id = $1	33712	30195	0.0408	0.0572
	select $1	32742	32742	0.0109	0.00428
	select * from "work_profiles" where "userId" = $1	31195	30415	0.0390	0.0165

All SQL query statistic (10000 most popular queries, time in ms)

datname	userid	dbid	queryid	query	calls	total_time	min_time	max_time	mean_time	stddev_time	rows	shared_blks
	16385	15201825	507811709600508...	update "work_profiles" set "cards" = $1 whe...	37133	3284	0.00698	145	0.0884	0.977	36205	1
	16385	15225936	615255412265159...	select * from "work_sessions" where "id" = $1	36443	1741	0.0190	85.1	0.0478	0.666	36443	1
	16385	15225936	-361762617627552...	select * from "work_profiles" where "userId"...	36442	1442	0.00467	1.59	0.0396	0.0187	35531	
	16385	15225936	420576159689095...	update "work_profiles" set "cards" = $1 whe...	36442	3103	0.00843	68.9	0.0851	0.521	35531	1
	16385	15141295	-636313359545922...	select $1	34531	383	0.00387	0.171	0.0111	0.00393	34531	
	16385	15262176	-258467815617640...	select * from "work_sessions" where "id" = $1	34111	1690	0.0192	89.0	0.0496	0.611	34111	

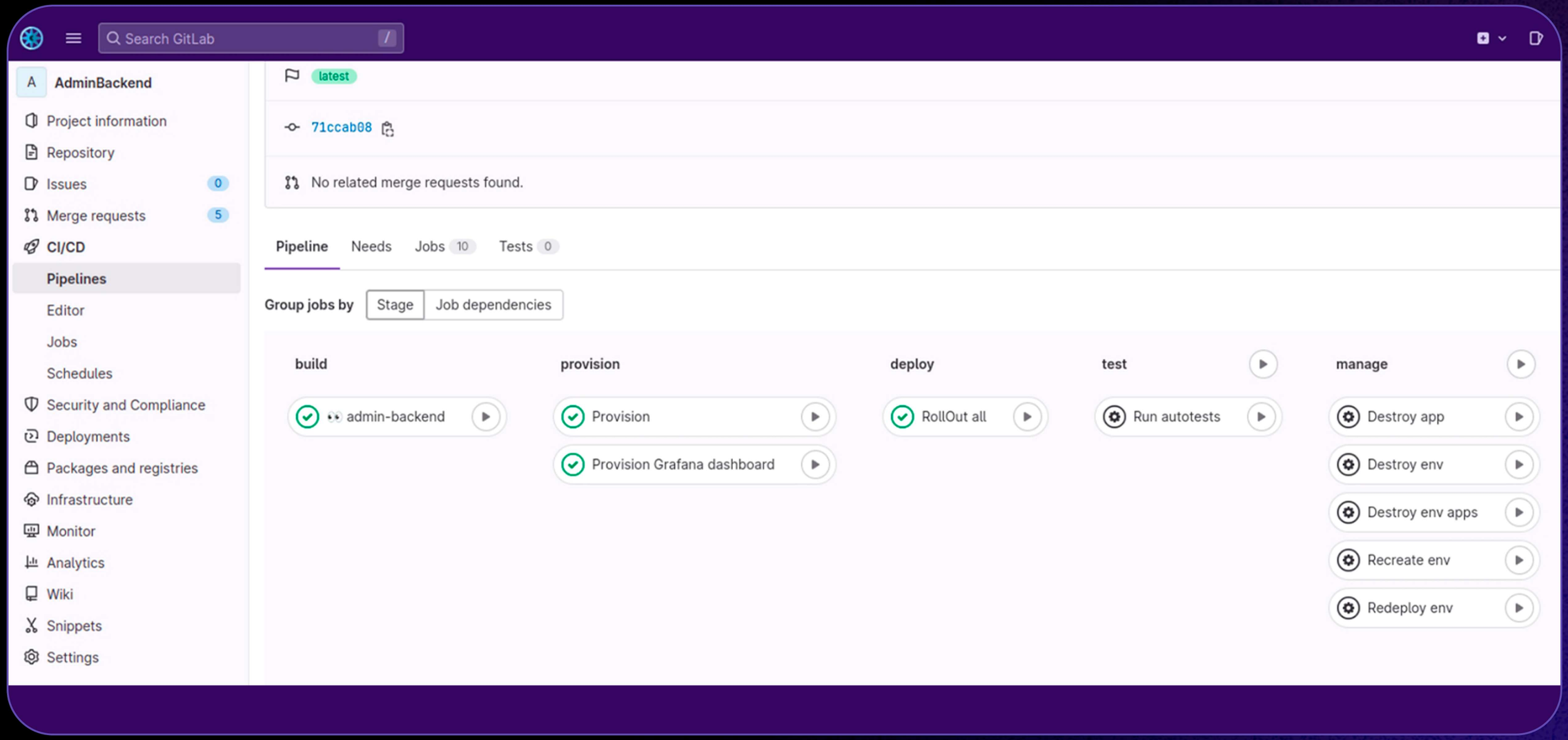
Search GitLab
AdminBackend
Project information
Repository
Issues 0
Merge requests 5
CI/CD
Pipelines
Editor
Jobs
Schedules
Security and Compliance
Deployments
Packages and registries
Infrastructure
Monitor
Analytics
Wiki
Snippets
Settings
latest
71ccab08
No related merge requests found.
Pipeline
Needs
Jobs 10
Tests 0
Group jobs by
Stage
Job dependencies
build
admin-backend
provision
Provision
Provision Grafana dashboard
deploy
RollOut all
test
Run autotests
manage
Destroy app
Destroy env
Destroy env apps
Recreate env
Redeploy env

Платформа для торговли криптовалютой и аренды ASIC майнеров

Стек приложений:

PHP, Go, React, Wordpress

Стек инфраструктуры:

AWS, Kubernetes, Cloudflare, Istio, PostgreSQL, MySQL, Clickhouse, Metabase, OpenVPN, Prometheus, Zabbix, Stratum Proxy, Mikrotik, Grafana, EFK, ELK, Nexus, Gitlab CI, Terraform, Ansible

Что сделали для проекта:

1. Настроили мониторинг и алерты по инфраструктурным ресурсам, в частности настроили мониторинг реджектов ASIC майнеров + написали Stratum прокси для майнеров;
2. Внедрили новый CI/CD с поддержкой динамических окружений и хранением секретов в Hashicorp Vault;
3. Отбили несколько DDoS атак, выполнили настройку Cloudflare для устранения подобных атак в будущем, разработали собственное ПО для автоматизации процесса отражения DDoS атак;
4. Внедрили Wazuh для аудита доступов в инфраструктуру.

General / Experimental proxy
Last 24 hours
Datasource
StratumPrometheus
DeviceName
S21.10x137
Accepted Hashrate proxy 7 - ViaBTC
2.50 PH/s
2 PH/s
1.50 PH/s
1 PH/s
500 TH/s
0 H/s
22:00
00:00
02:00
04:00
06:00
08:00
10:00
12:00
14:00
16:00
18:00
20:00
k8s-stratum-proxy accepted
k8s-stratum-proxy rejected
Per proxy miners count
k8s-stratum-proxy
6
Connected miners list
client_id_form_submit_request
server_name
k8s-stratum-proxy
k8s-stratum-proxy
k8s-stratum-proxy
k8s-stratum-proxy
k8s-stratum-proxy
k8s-stratum-proxy
Miners with rejects (present moment!)
No data
Per miner hahrate 1m average
1 PH/s
Mean
S21PRO.33x251 accepted
234 TH/s

ERP/BI система

Стек приложений:

PHP, Node JS, React

Стек инфраструктуры:

Yandex Cloud, Kubernetes, Cloudflare, Istio, PostgreSQL, Kafka, Debezium, OpenVPN, Prometheus, Grafana, EFK, Nexus, Gitlab CI, Terraform, Ansible

Что сделали для проекта:

1. Перенесли инфраструктуру с разваливающегося сервера с Proxmox в Yandex Cloud + закрыли инфраструктуру за VPN;
2. Настроили мониторинг и алерты по инфраструктурным ресурсам;
3. Внедрили Kubernetes;
4. Настроили кастомный CI/CD с поддержкой деплоя изолированных клиентских стендов на отдельных доменах;
5. Настроили авто отключение серверов в Yandex Cloud на ночь и на выходные в целях экономии.

AI/ML ПО для оптимизации расхода топлива на самосвалах

Стек приложений:

Python, VUE, C++, C#

Стек инфраструктуры:

AWS, Azure, Yandex Cloud, Google Cloud, Kubernetes, Istio, Nginx Ingress, Cloudflare, Openshift, PostgreSQL(Timescale), Kafka, MinIO, Hashicorp Vault, MQTT, Redis, Airflow, Mlflow, JupyterHub, OpenVPN, Prometheus, Grafana, EFK, Superset, Docker Compose, Nexus, Gitlab CI, ArgoCD, Terraform, Ansible

Что сделали для проекта:

1. Выполнили 3 переноса инфраструктуры из Azure в AWS, из AWS в Google Cloud, из Google Cloud в Azure ввиду завершения гранта + выполнили рефакторинг с использованием IaC (Terraform + Ansible) и закрыли инфраструктуру за VPN;
2. Внедрили Kubernetes + перенесли в него приложения из Docker Compose + настроили CI/CD с поддержкой динамических окружений;
3. Настроили мониторинг и алерты по инфраструктурным ресурсам + настроили централизованный мониторинг инфраструктур заказчиков;
4. Установили Kubernetes на виртуальные машины в контура 2х заказчиков + установили в них приложения средствами ArgoCD (около 20 приложений);
5. Установили приложения средствами ArgoCD в Openshift кластер заказчика (около 15 приложений);
6. Внедрили Hashicorp Vault для приложений в облако.

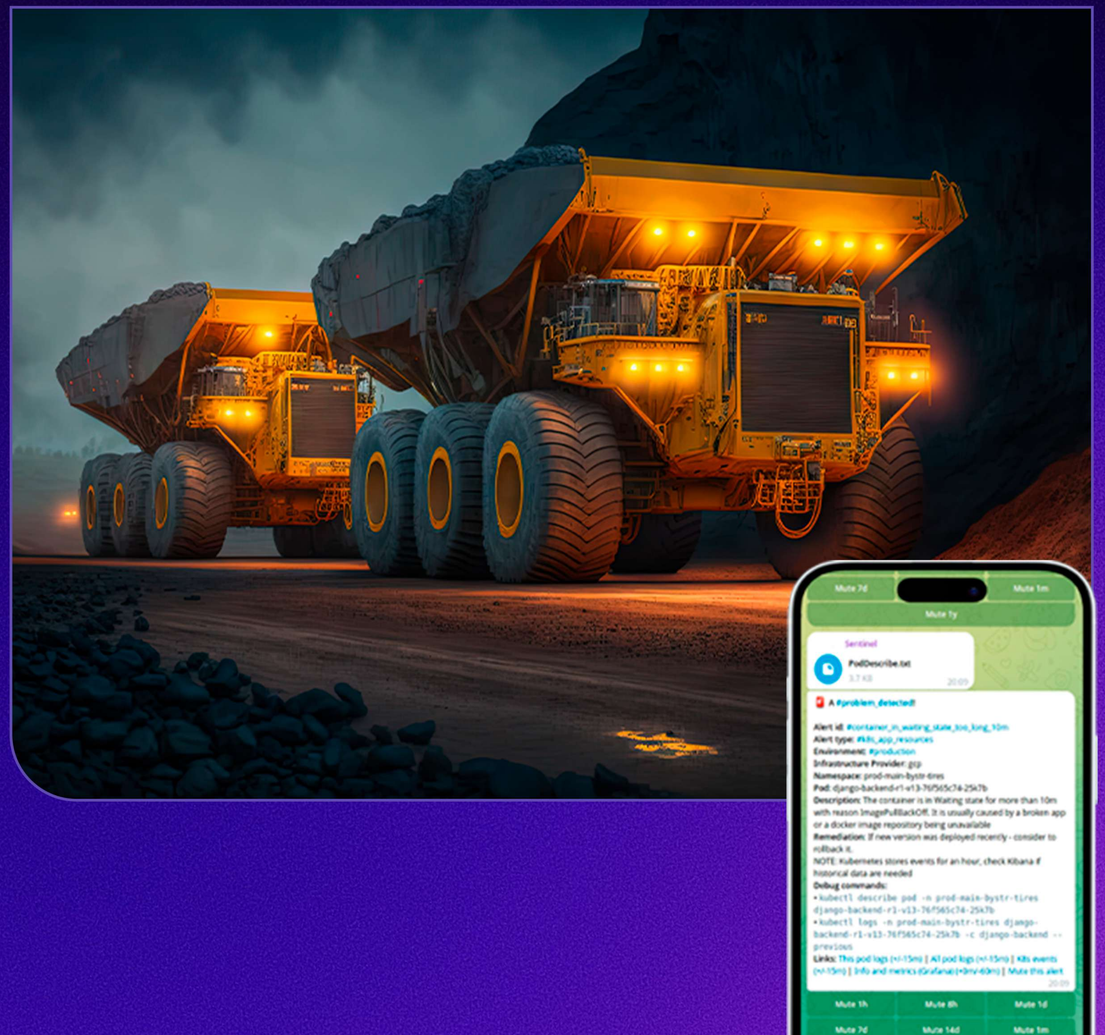

argo

Applications
Settings
User Info
Documentation

Favorites Only

SYNC STATUS
Unknown 0
Synced 24
OutOfSync 4

HEALTH STATUS
Unknown 0
Progressing 3
Suspended 0
Healthy 24
Degraded 1
Missing 0

LABELS
LABELS

PROJECTS

Applications

APPLICATIONS TILES

+ NEW APP | SYNC APPS | REFRESH APPS | Search applications... | Log out

Previous 1 2 3 Next

Sort: name Items per page: 10

airflow
Project: default
Labels: argocd.argoproj.io/instance=mainapp-dev
Status: Healthy Synced
Repository:
Target Re... master
Path: extra/dev/airflow
Destinati... in-cluster
Namespa... dev-devops-dev
Created At: 04/08/2024 16:07:18 (4 months ago)
Last Sync: 07/04/2024 14:26:15 (24 days ago)
SYNC REFRESH DELETE

argocd-autosync
Project: default
Labels: argocd.argoproj.io/instance=bootstrap
Status: Healthy Synced
Repository:
Target Re... master
Path: ansible/helm-charts/argocd-autosync
Destinati... in-cluster
Namespa... essentials
Created At: 09/26/2023 18:43:04 (10 months ago)
Last Sync: 04/10/2024 10:30:27 (4 months ago)
SYNC REFRESH DELETE

blackbox-exporter
Project: default
Labels: argocd.argoproj.io/instance=bootstrap
Status: Healthy Synced
Repository:
Target Re... 7.8.0
Chart: prometheus-blackbox-exporter
Destinati... in-cluster
Namespa... dev-devops-dev
Created At: 08/28/2023 19:15:20 (a year ago)
Last Sync: 06/26/2024 11:15:51 (a month ago)
SYNC REFRESH DELETE

bootstrap
Project: default
Labels: app.kubernetes.io/managed-by=Helm
Status: Healthy Synced
Repository:
Target Re... master
Path: applications/dev
Destinati... in-cluster
Namespa... essentials
Created At: 08/23/2023 03:26:24 (a year ago)
Last Sync: 07/02/2024 11:41:46 (a month ago)
SYNC REFRESH DELETE

cert-manager
Project: default
Labels: argocd.argoproj.io/instance=bootstrap
Status: Healthy Synced
Repository:
Target Re... 1.11.0
Chart: cert-manager
Destinati... in-cluster
Namespa... dev-devops-dev
Created At: 08/24/2023 03:52:21 (a year ago)
Last Sync: 10/11/2023 04:09:17 (10 months ago)
SYNC REFRESH DELETE

elasticsearch
Project: default
Labels: argocd.argoproj.io/instance=bootstrap
Status: Healthy Synced
Repository:
Target Re... master
Path: ansible/helm-charts/istio-ingress-object
Destinati... in-cluster
Namespa... dev-devops-dev
Created At: 08/24/2023 02:34:24 (a year ago)
Last Sync: 02/11/2024 19:20:10 (6 months ago)
SYNC REFRESH DELETE

fluentd
Project: default
Labels: argocd.argoproj.io/instance=bootstrap
Status: Healthy Synced
Repository:
Target Re... 13.11.0
Chart: fluentd-elasticsearch
Destinati... in-cluster
Namespa... dev-devops-dev
Created At: 08/26/2023 19:18:33 (a year ago)
Last Sync: 10/13/2023 13:22:53 (10 months ago)
SYNC REFRESH DELETE

frontend
Project: default
Labels: argocd.argoproj.io/instance=mainapp-dev
Status: Healthy Synced
Repository:
Target Re... master
Path: envs/dev/frontend
Destinati... in-cluster
Namespa... dev-main-dev
Created At: 01/18/2024 11:01:54 (6 months ago)
Last Sync: 07/26/2024 15:51:52 (2 days ago)
SYNC REFRESH DELETE

Разработка сервисов онлайн-коммуникаций

Стек приложений:

C++, React

Стек инфраструктуры:

YandexCloud, Kubernetes, Istio, PostgreSQL,OpenVPN, Prometheus, Outlast, Grafana, Loki, Keycloak, Velero, Nexus, Gitlab CI, Terraform, Ansible

Что сделали для проекта:

1. С 0 настроили облачную инфраструктуру в Yandex Cloud;
2. Настроили мониторинг и алерты по инфраструктурным ресурсам;
3. Настроили SSO на базе Keycloak для Yandex Cloud, Outlast, Grafana, Hashicorp Vault, также настроили автоматику для отправки VPN/SSH доступов.

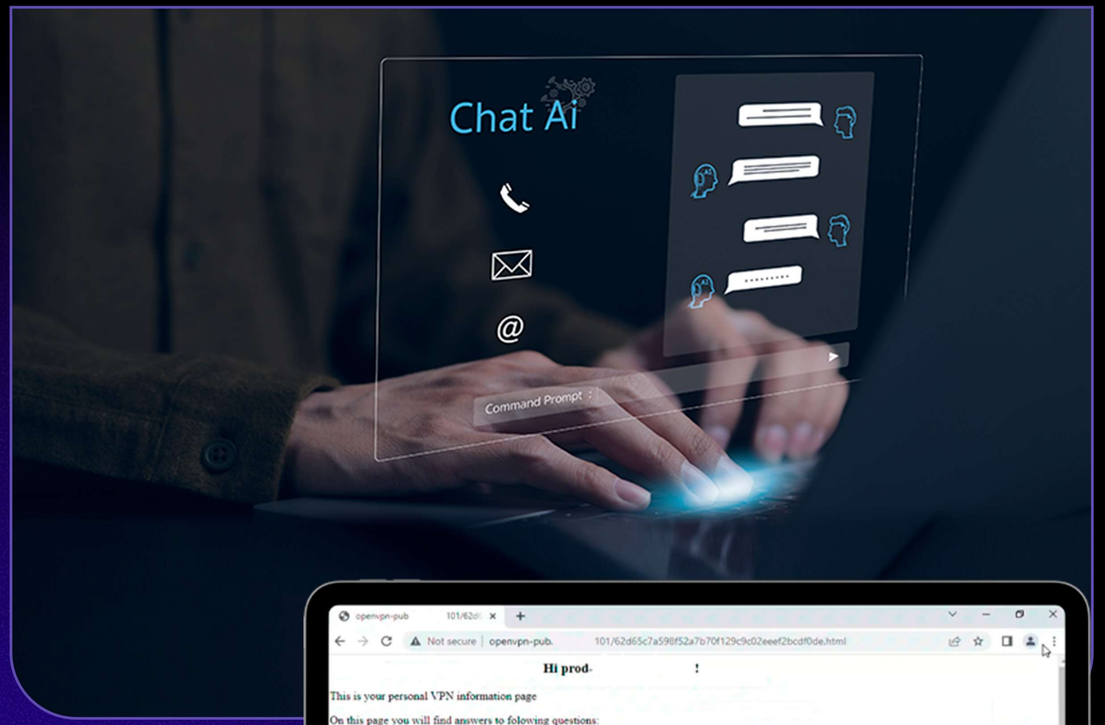

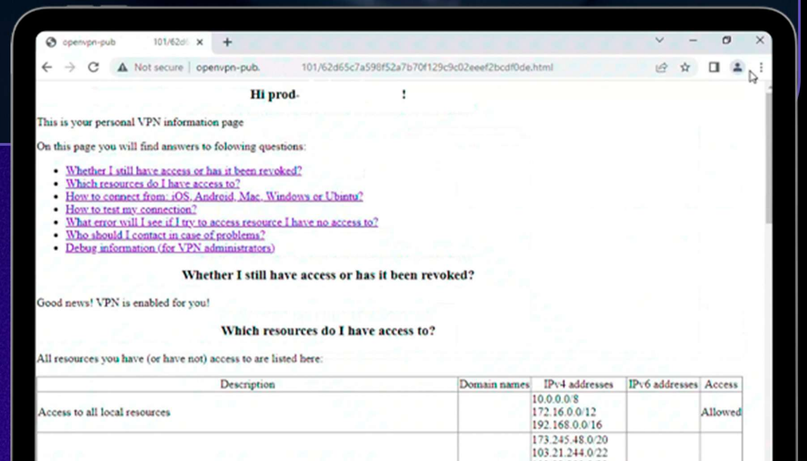

openvpn-pub 101/62d6 ×

Not secure | openvpn-pub. 101/62d65c7a598f52a7b70f129c9c02eeef2bcdf0de.html

Hi prod- !

This is your personal VPN information page

On this page you will find answers to folowing questions:

- Whether I still have access or has it been revoked?
- Which resources do I have access to?
- How to connect from: iOS, Android, Mac, Windows or Ubuntu?
- How to test my connection?
- What error will I see if I try to access resource I have no access to?
- Who should I contact in case of problems?
- Debug information (for VPN administrators)

Whether I still have access or has it been revoked?

Good news! VPN is enabled for you!

Which resources do I have access to?

All resources you have (or have not) access to are listed here:

Description	Domain names	IPv4 addresses	IPv6 addresses	Access
Access to all local resources		10.0.0.0/8 172.16.0.0/12 192.168.0.0/16		Allowed
		173.245.48.0/20 103.21.244.0/22		

Select Threads Options Refresh

VPN

avant-it-info@mail.ru	2024-07-18 12:46	
[DO NOT REPLY] Your OpenVPN access via	vpn server	
avant-it-info@mail.ru	2024-07-11 01:35	
[DO NOT REPLY] Your OpenVPN access via	vpn server	
avant-it-info@mail.ru	2024-07-05 23:21	
[DO NOT REPLY] Your OpenVPN access via	vpn server	
notification@	2024-02-15 20:52	
[DO NOT REPLY] Your OpenVPN access via openvpn-pub.k2t.app vpn ...		
notification@	2024-02-15 20:52	
[DO NOT REPLY] Your OpenVPN access via openvpn-pub.	vpn ...	
notification@	2024-02-15 20:31	
[DO NOT REPLY] Your OpenVPN access via openvpn-pub.	**vp...**	
notification@	2024-02-15 20:31	
[DO NOT REPLY] Your OpenVPN access via openvpn-pub.	**vp...**	
notification@	2024-02-04 16:12	
[DO NOT REPLY] Your OpenVPN access via openvpn-pub.	vpn ...	
notification@	2024-02-04 15:42	
[DO NOT REPLY] Your OpenVPN access via openvpn-pub.	vpn ...	
notification@	2024-02-04 15:15	
[DO NOT REPLY] Your OpenVPN access via openvpn-pub.	vpn ...	
notification@	2024-02-04 14:37	
[DO NOT REPLY] Your OpenVPN access via openvpn-pub.	vpn ...	
notification@	2024-02-04 14:37	
[DO NOT REPLY] Your OpenVPN access via openvpn-pub.	vpn ...	
Гудбой из Unisender	2023-06-29 15:11	
Встроенный ChatGPT и без VPN		

Reply Reply all Forward Delete Mark More

[DO NOT REPLY] Your OpenVPN access via openvpn-pub. vpn server

From notification@ on 2024-02-15 20:52

Details Headers

prod- .ovpn (~9 KB)

```
Hi! Your OpenVPN configuration file is in the attachment.

Instruction, debug informations and status of your config: http://openvpn-
pub.          /          7b70f129c9c02eeef2bcdf0de.html

Please note, that the VPN DOES NOT SUPPORT connecting from multiple devices via single configuration file!

If you have questions or problems, fell free to contact us via https://t.me/avant_    bot

Have a nice day!

DO NOT REPLY TO THIS MESSAGE!
```

Чат-платформа

Стек приложений:

Ruby, React, Python

Стек инфраструктуры:

Kubernetes, Istio, PostgreSQL, RabbitMQ, Clickhouse, Dragonfly, Redis, Nats, Prometheus, Grafana, EFK, Nexus, Minio, Velero, Gitlab CI, ArgoCD, Terraform, Ansible

Что сделали для проекта:

1. Настроили отказоустойчивую инфраструктуру на базе Kubernetes на виртуальных серверах предоставленных заказчиком, совместно с разработчиками выполнили переезд с старой инфраструктуры и CI/CD на базе docker compose на новую;
2. Настроили 2х уровневое копирование с использованием Velero;
3. Настроили мониторинг и алерты по инфраструктурным ресурсам;
4. Настроили CI/CD для 10 приложений (2 окружения).

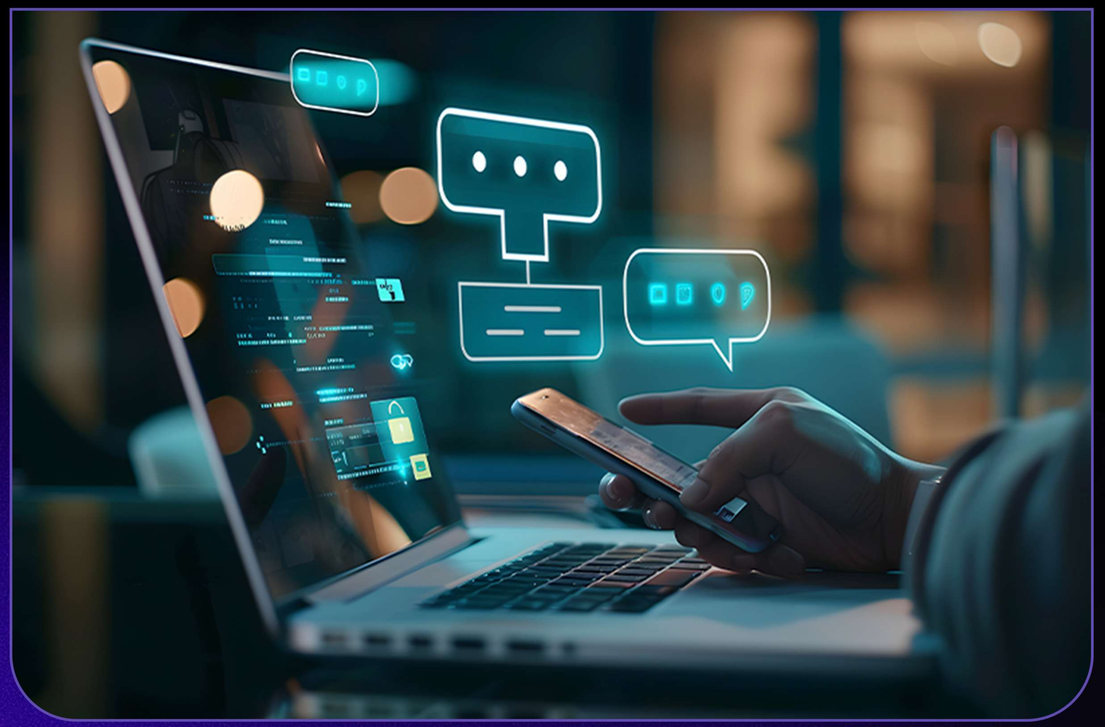

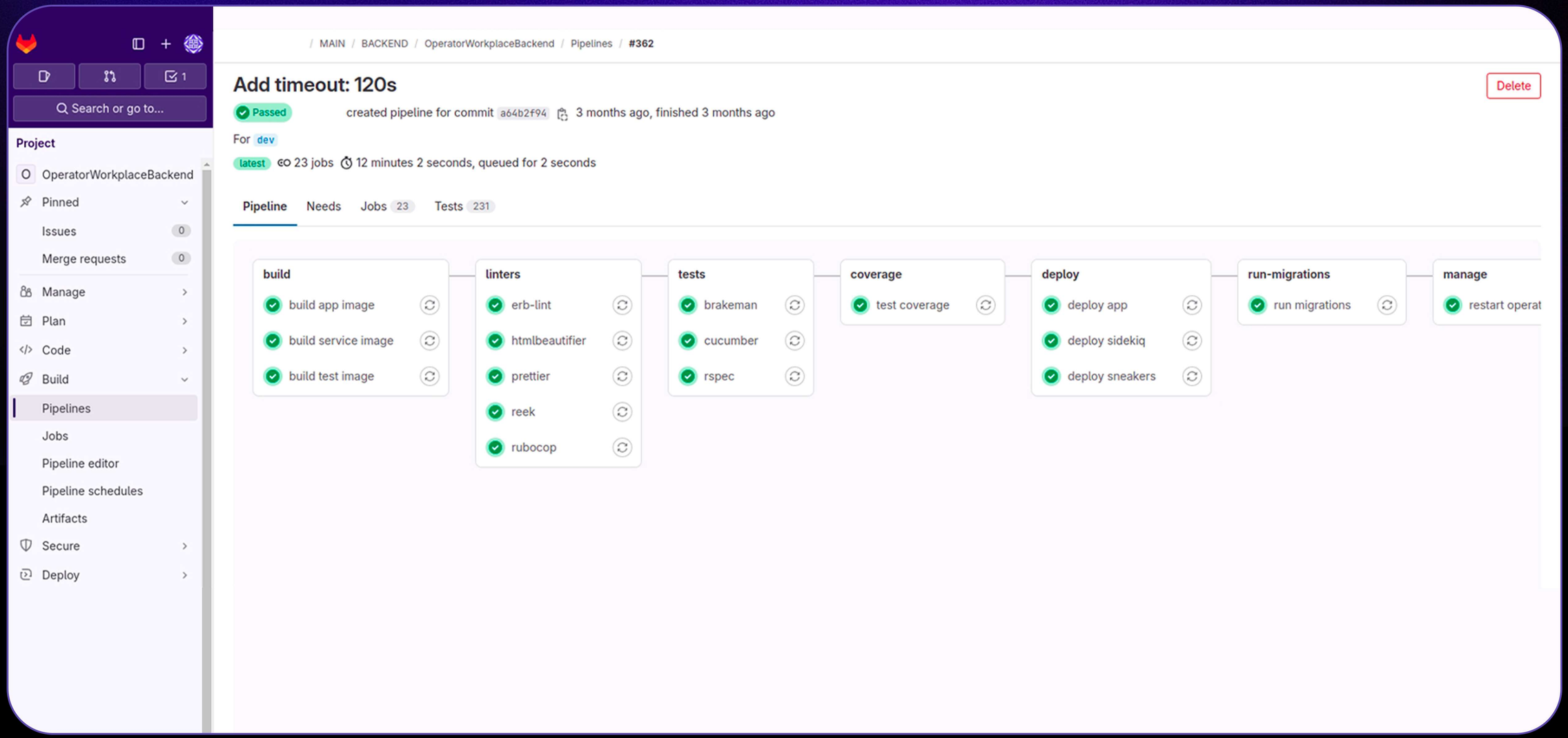
MAIN / BACKEND / OperatorWorkplaceBackend / Pipelines / #362
Search or go to...
Project
OperatorWorkplaceBackend
Pinned
Issues 0
Merge requests 0
Manage
Plan
Code
Build
Pipelines
Jobs
Pipeline editor
Pipeline schedules
Artifacts
Secure
Deploy
Add timeout: 120s
Delete
Passed
created pipeline for commit a64b2f94 3 months ago, finished 3 months ago
For dev
latest 23 jobs 12 minutes 2 seconds, queued for 2 seconds
Pipeline
Needs
Jobs 23
Tests 231
build
build app image
build service image
build test image
linters
erb-lint
htmlbeautifier
prettier
reek
rubocop
tests
brakeman
cucumber
rspec
coverage
test coverage
deploy
deploy app
deploy sidekiq
deploy sneakers
run-migrations
run migrations
manage
restart operat

Облачная инфраструктура для строительных компаний

Стек приложений:

1С

Стек инфраструктуры:

Yandex Cloud,Cloudflare, MS SQL, 1С, Windows, OpenVPN, Prometheus, Grafana, Terraform, Ansible

Что сделали для проекта:

1. Выполнили перенос инфраструктуры с железных серверов с железных серверов и разделили 2 организации в рамках разных аккаунтов в Yandex Cloud;
2. Настроили мониторинг и алерты по инфраструктурным ресурсам.

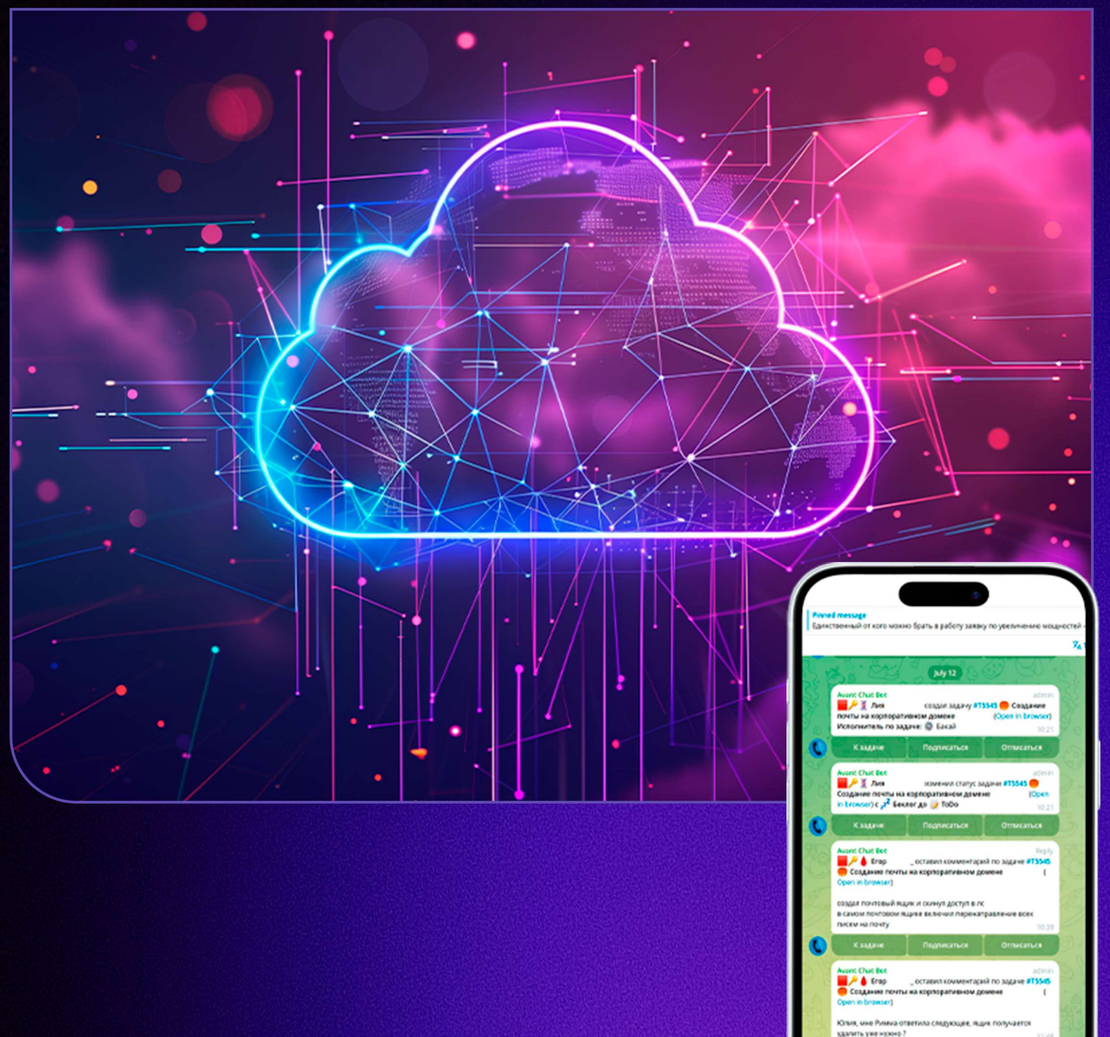

Облачная инфраструктура для строительных компаний

Стек приложений:

React, Bitrix

Стек инфраструктуры:

Proxmox, Kubernetes, My SQL, OpenVPN, Prometheus, Grafana, Terraform, Ansible

Что сделали для проекта:

1. Выполнили настройку инфраструктуры на BareMetal серверах на базе ProxMox.

Контакты
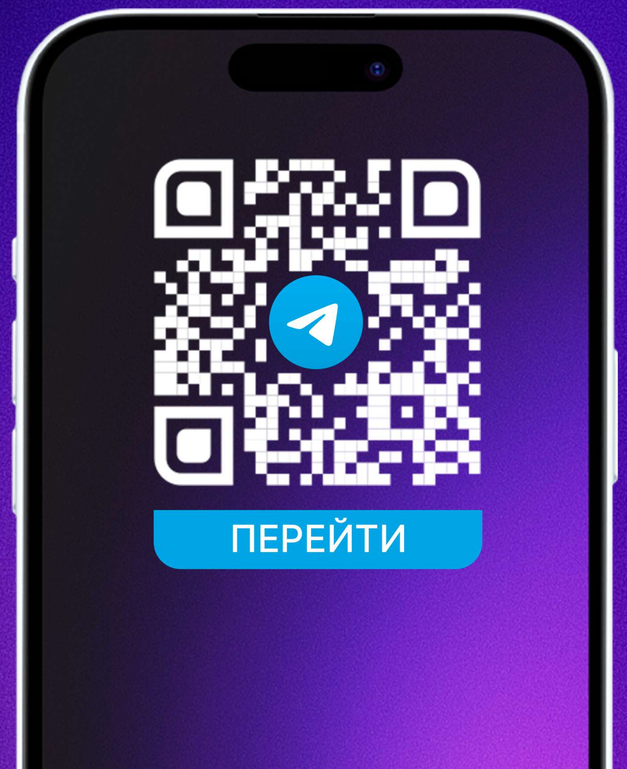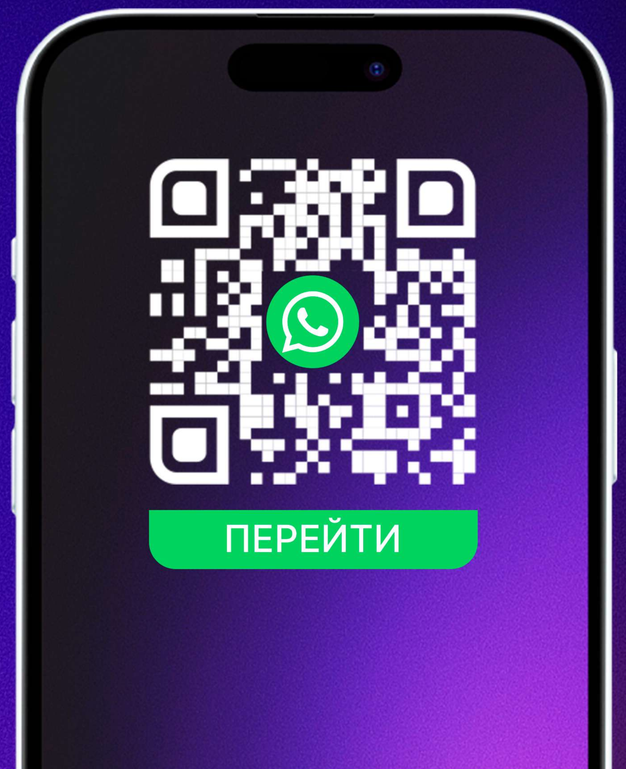
Свяжитесь с нами
по любым интересующим вопросам